

一、系统的安装与运行环境

1. 系统运行环境：Windows 2000/2003/XP/Vista/Win 7

下载“港股交易系统”安装包，直接点击安装包，按提示安装即可。

安装后在桌面上出现客户端快捷方式，双击运行港股交易客户端。



2. 系统登入

系统登陆需要券商提供的登入账号与密码进行登陆。同时需要填写可用于查看港股行情的行情账号。在登入界面左侧“行情账号处填写”



输入正确的行情账号、密码和登入账号、密码后点击登录按钮，会弹出风险揭示。点击“接受”按钮，打开二级账号选择对话框。

登录

SWS 申銀萬國證券(香港)有限公司
Shenyin Wanguo Securities (H.K.) Limited

行情+交易 独立行情 独立交易

行情账号
djal dncm

密码

账号类型 港股PortalID帐号 保护账号

登入账号 013406700 记住账号

交易密码 ***** 软键盘

验证码 1230 1230

点击登录网页版交易

登录 脱机 取消 通讯设置

风险揭示框:

风险揭示

重要通告

有关在线交易设施的重要通告及风险披露声明

A. 重要通告:

本人明白证券价格起伏无常，任何个别证券的变动也随时有不断下挫的可能性，假若情况更甚，其价值更有可能变得毫无价值。买卖证券，必定也有亏多盈少的风险存在。

假如本人发现被窃用登入密码，会尽速通知贵公司，并且愿意承担一切与此相关的风险后果，假如贵公司要求本人对与上述后果相关之损失、讼费、赔偿、开支或申索作出弥偿，本人愿意应妥办妥。

本人同意在给予贵公司指示前审阅有关指示，并谨此承诺本人的登记资料正确无误，本人亦愿意在贵公司要求下承担有关弥偿责任，包括贵公司可能因依赖本人透过本网站或与本网站有关事宜而给予贵公司的信息而招致的任何损失、讼费、赔偿、开支或申索。

在这文件内出现的字词，在文意允许的情况下，应与在客户与申银万国证券（香港）有限公

每次委托校验交易密码

接受 不同意

二级账号选择对话框:

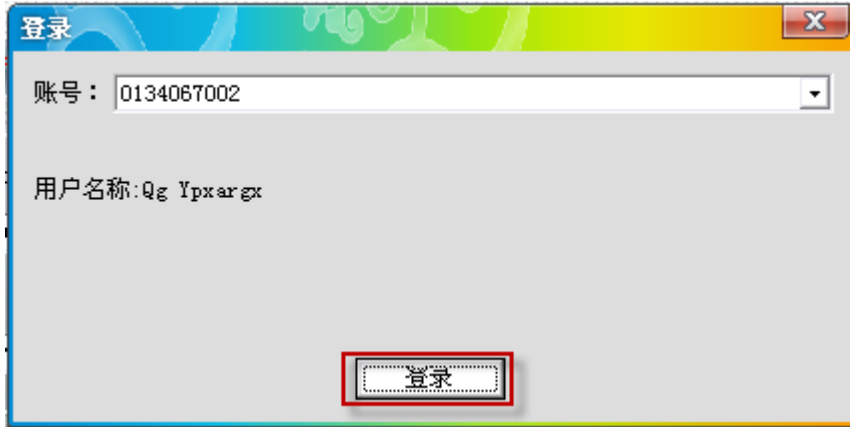

选择需要的二级子账号后，点击“登录”按钮，就会成功登录系统，并进入主页面

主界面：

代码	名称	开盘	最新	涨跌	总量	现量	最高	最低	买入价	卖出价	幅度%	换手率%	市盈率	市净率	快速涨跌%	涨幅	成交
600000	浦发银行	9.69	10.10	0.36	998046	236	10.18	9.67	10.10	10.11	3.70	0.67	7.77	1.4861	-0.20	5.24	
600004	白云机场	7.71	7.87	0.15	44132	6	7.88	7.69	7.86	7.87	1.94	0.38	13.58	1.3476	-0.13	2.46	
600005	武钢股份	4.06	4.17	0.09	330272	121	4.21	4.05	4.16	4.17	2.21	0.33	17.31	1.1669	0.24	3.92	
600006	东风汽车	4.29	4.42	0.13	103068	12	4.44	4.27	4.41	4.42	3.03	0.52	11.60	1.5119	-0.23	3.96	
600007	中国国贸	0.99	9.17	0.15	18189	5	9.23	8.97	9.17	9.18	1.66	0.18	191.84	2.1678	-0.11	2.88	
600008	百创股份	5.56	5.69	0.13	82686	40	5.75	5.52	5.69	5.70	2.34	0.38	39.76	2.5437	-0.18	4.14	
600009	上海机场	12.50	12.81	0.27	102134	25	12.95	12.46	12.80	12.81	2.15	0.93	17.22	1.7076	-0.16	3.91	
600010	宝钢股份	7.50	8.28	0.70	3365713	998	8.34	7.47	8.28	8.29	9.23	12.37	132.48	4.1863	0.24	11.48	2
600011	华能国际	5.15	5.29	0.13	123556	14	5.31	5.08	5.29	5.30	2.52	0.14	82.14	1.4639	0.00	4.46	
600012	皖通高速	5.19	5.30	0.10	25508	56	5.32	5.16	5.29	5.30	1.92	0.22	9.26	1.4670	0.19	3.08	
600015	华夏银行	10.85	11.21	0.29	284674	28	11.28	10.85	11.20	11.21	2.66	0.68	11.24	1.3636	0.18	3.94	
600016	民生银行	5.86	6.01	0.14	1390030	23	6.05	5.84	6.00	6.01	2.39	0.62	6.46	1.4906	-0.50	3.58	
600017	日照港	4.12	4.17	0.04	188102	18	4.18	4.08	4.16	4.17	0.97	0.83	23.13	1.7943	0.48	2.42	
600018	上港集团	3.84	3.92	0.07	163076	72	3.92	3.83	3.91	3.92	1.82	0.08	17.54	1.9968	0.00	2.34	
600019	宝钢股份	5.90	6.07	0.14	648187	791	6.10	5.89	6.06	6.07	2.36	0.37	8.66	1.0353	0.17	3.54	
600020	中原高速	3.26	3.33	0.07	45100	2	3.34	3.25	3.32	3.33	2.15	0.32	18.22	1.1285	0.30	2.76	
600021	上海电力	—	—	—	—	—	—	—	—	—	—	—	22.18	2.1127	—	—	
600022	浙南钢铁	4.59	4.73	0.10	631138	12	4.90	4.56	4.72	4.73	2.16	2.02	163.67	2.0513	-0.21	7.34	

沪深A股: 2747.38 +59.13 1271.1亿 12040.14 +264.02 808.9亿 3031.78 +74.15 937.4亿
 上证A股: 2747.38 +59.13 1271.1亿 12040.14 +264.02 808.9亿 3031.78 +74.15 937.4亿
 深证A股: 12040.14 +264.02 808.9亿 3031.78 +74.15 937.4亿
 创业板: 3031.78 +74.15 937.4亿

申銀萬國證券(香港)有限公司
 Shenyin Wanguo Securities (H.K.) Limited

二、 系统设置

1. 委托设置

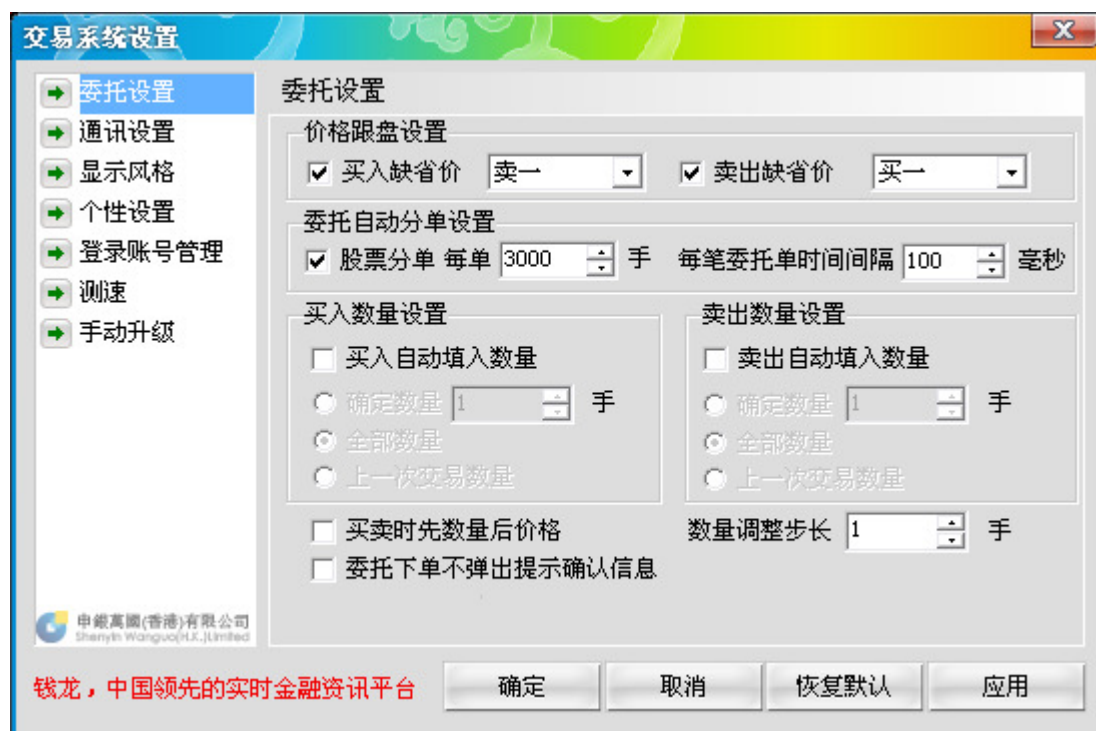

在这个界面中主要是设置一些交易的数据信息，如价格跟盘设置，自动分单的设置，买卖的数量设置以及部分个性设置。根据提示和下选框的选择，您可以设置适合您的配置。

2. 通讯设置

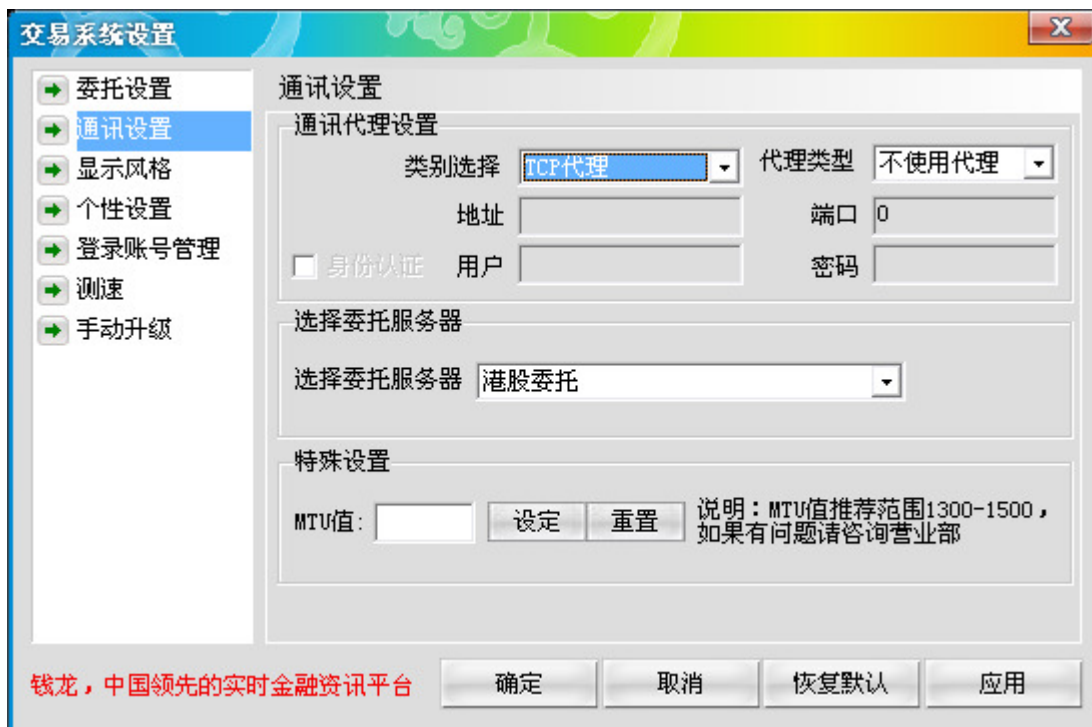

在这个界面中主要是设置一些服务器的配置数据信息。包括您使用的服务器代理等设置。您需要填写正确的配置信息以完成这些工作。

3. 显示风格设置

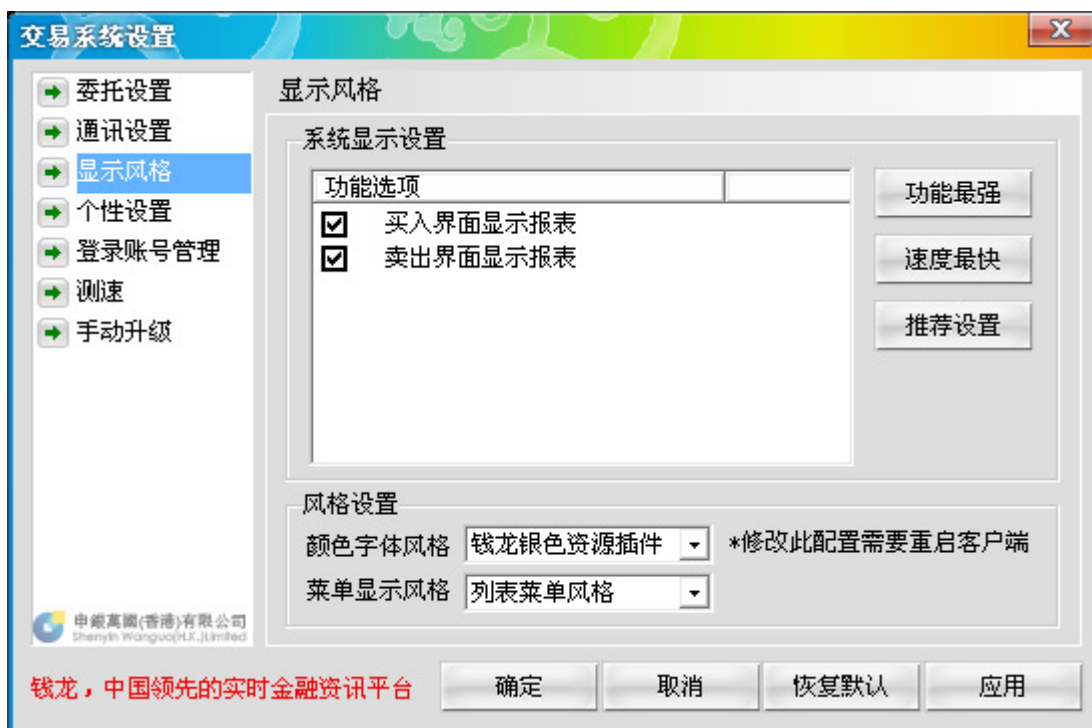

这个界面主要是设置显示的配置信息，比如您是否需要在显示买入界面显示报表，或者是否需要在卖出界面显示报表等等。我们将有推荐的配置，您只需要点击“推荐设置”即可。

在个性设置中，主要是显示您最关心的股票。即，在一次操作后，我们将给您显示您最关心的内容

4. 个性设置

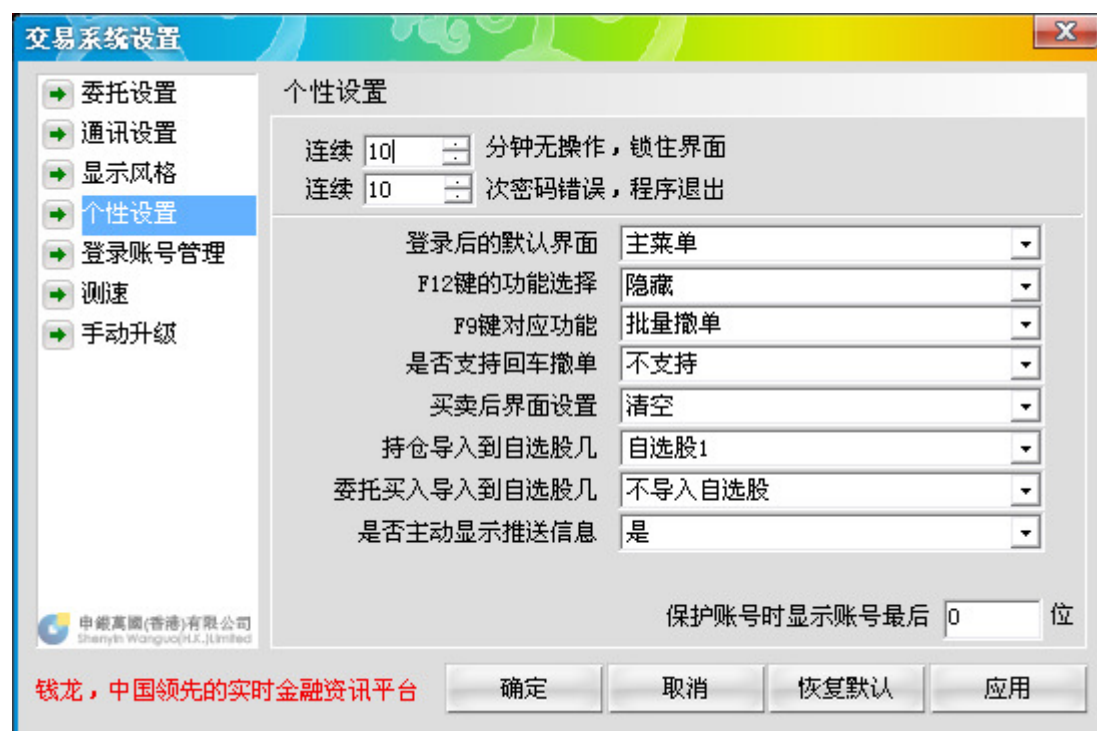

这个界面主要是一些保帐账户设置以及个性化操作方式，比如连续多少时间没有操作就锁屏，连续输错密码多少次就退出程序，以保证帐号安全；另外您可以根据您的使用习惯，例如登陆后默认界面，F12 功能，撤单是否使用回车键，持仓/买入导入自选股等功能进行自定义设置，让您在一次操作后，显示给您最关心的内容。

5. 账号管理

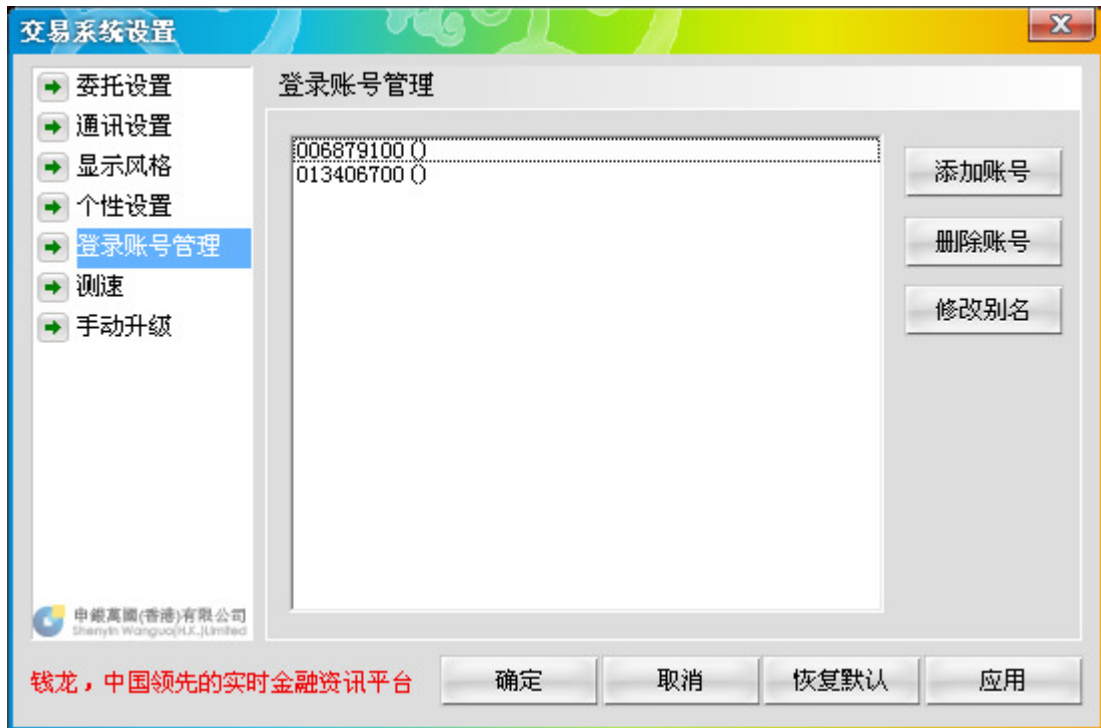

这些账号信息，是表示在您本机上已使用过的账号的信息。您可以增加，也可以删除，更可以设置这个账号的别名。（所谓的别名就是这个账号是描述信息，比如您可以用名字来表示该账号的归属者等等）

6. 测速



通过测速，系统会把与您所使用的电脑交互速度最快的服务器地址保存在程序中，下一次登录时会直接使用速度最快的服务器地址，使您始终能连接到与您电脑交互速度最快的服务器。

7. 手动升级

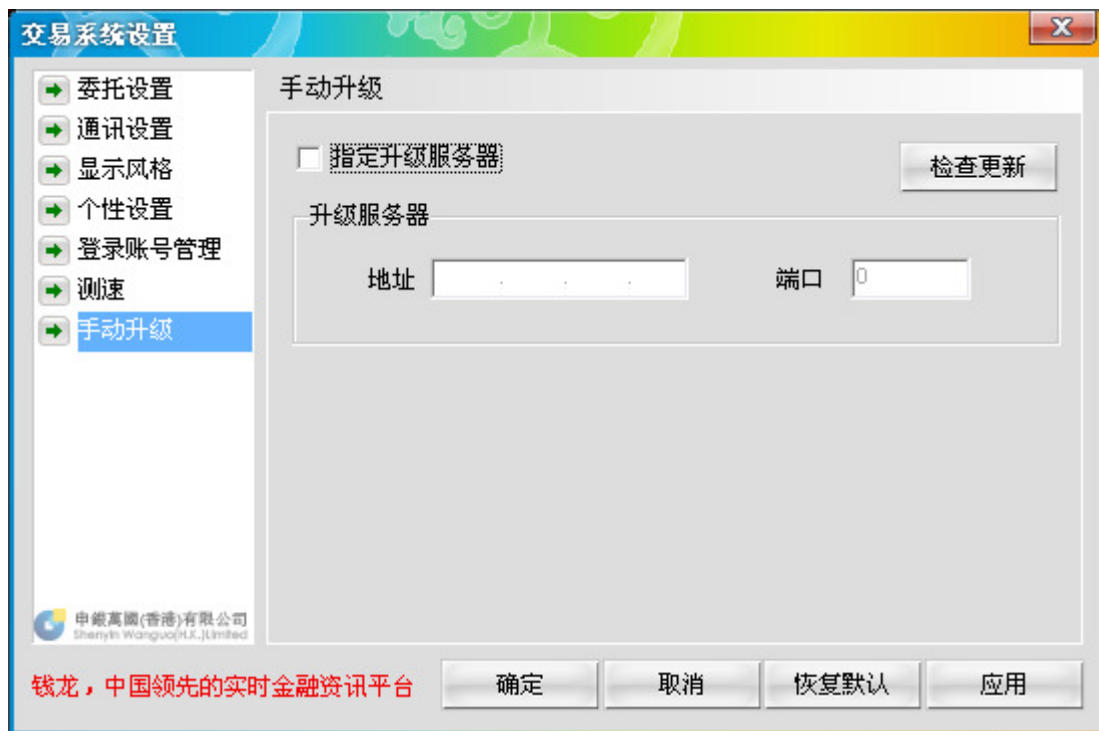

可以使用我们系统默认的升级服务器进行升级，同时您也可以指定升级服务器的地址进行手动的升级，或者您也可以选择我们指定的服务器来升级。

三、 委托买入

1. 买入界面

点击交易模式选择窗口中的港股买入，系统显示如下界面：

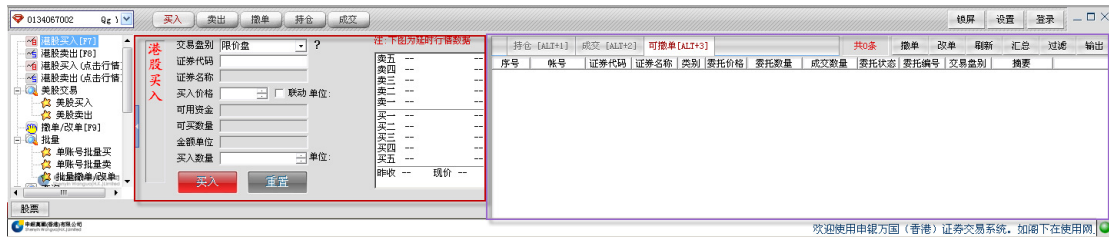

- ◆ 红色线框区域是显示买入股票的信息。
- ◆ 紫色线框区域默认显示当前登入账号的当日全部委托/当日可撤单委托状态的委托信息，当日全部委托/当日可撤单委托可通过右键菜单切换。用户还可以通过标签页切换显示信息，包括持仓的股票数据信息和当日已成交委托信息。
- ◆ 在红色线框标记的区域内，一共包括两个部分的内容，左边部分表示买入的操作区域，右边区域为行情数据（根据您的行情账号权限显示延时行情或实时行情。在显示窗口上面将会有一行红色的字体来提示您当前看到的数据是否是延时的）。

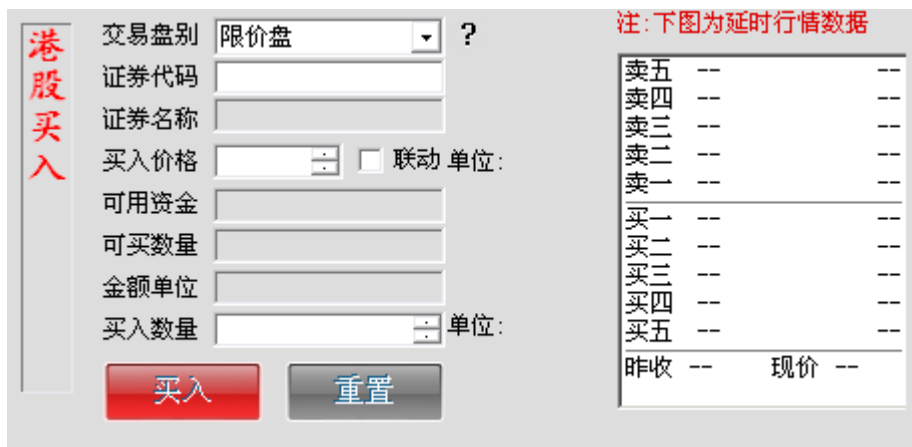

- ◆ 当您进行了一次股票买入的委托后，紫色线框内会将显示本次委托交易的具体描述信息。如下图所示：

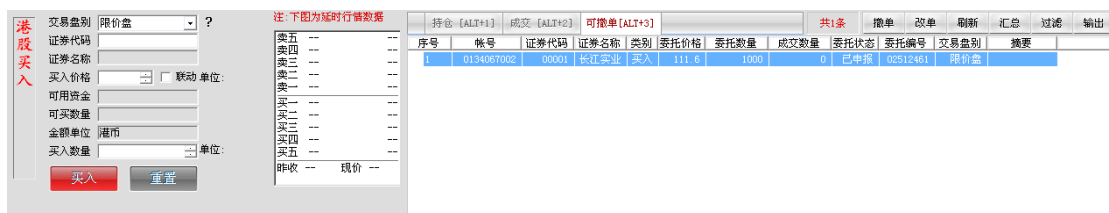

2. 如何委托买入

第一步：输入股票代码，回车。系统将会返回该股票的名称和行情信息。

第二步：选择交易盘别。我们提供了两种交易盘别类型。

第三步：输入买入价格，回车。您可以勾选“联动”让系统按照你设置的价格档位自动填入买入价格。您还可以通过鼠标滚轮、+/-键，以及点击右侧上下箭头按钮，按最小变动单位调整买入价格。完成后系统将显示您对该只股票的购买力（可买数量）。

第四步：输入买入数量。您可以右键点击控件，选择按照购买力全部买入或按比例买入。您还可以通过鼠标滚轮、+/-键，以及点击右侧上下箭头按钮，按最小变动单位调整买入数量。
第五步：点击“买入”按钮或按回车键，系统会弹出委托买入确认框：如下图所示信息：

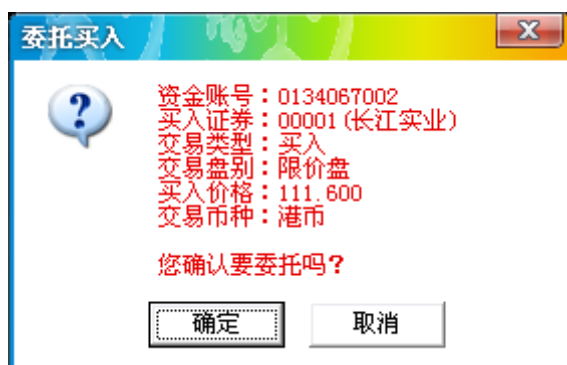

第六步：回车或者点击确认买入，提示输入交易密码。（此处校验交易密码只在登录后第一笔委托时要求输入，此后的委托不需要校验交易密码。）

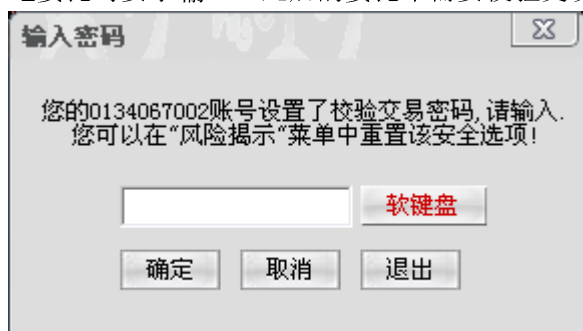

第七步：如果委托成功就会返回合同号。

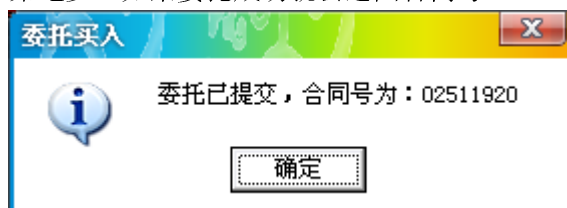

四、 委托卖出

1. 卖出界面

点击交易模式选择窗口中的港股卖出，系统显示如下界面：

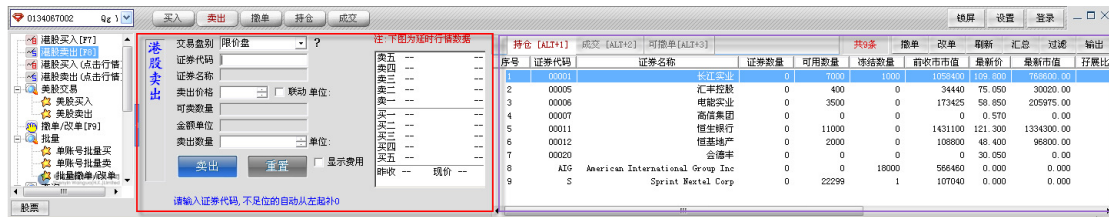

- ◆ 红色线框区域是显示卖出股票的信息。
- ◆ 紫色线框区域默认显示当前登入账号的持仓的股票数据信息。用户还可以通过标签页切换显示信息，包括持仓的股票数据信息和当日已成交委托信息和当日全部委托/当日可撤单委托状态的委托信息。
- ◆ 在红色线框标记的区域内，一共包括两个部分的内容，左边部分表示卖出的操作区域，右边区域为行情数据（根据您的行情账号权限显示延时行情或实时行情。在显示窗口上面将会有一行红色的字体来提示您当前看到的数据是否是延时的）。

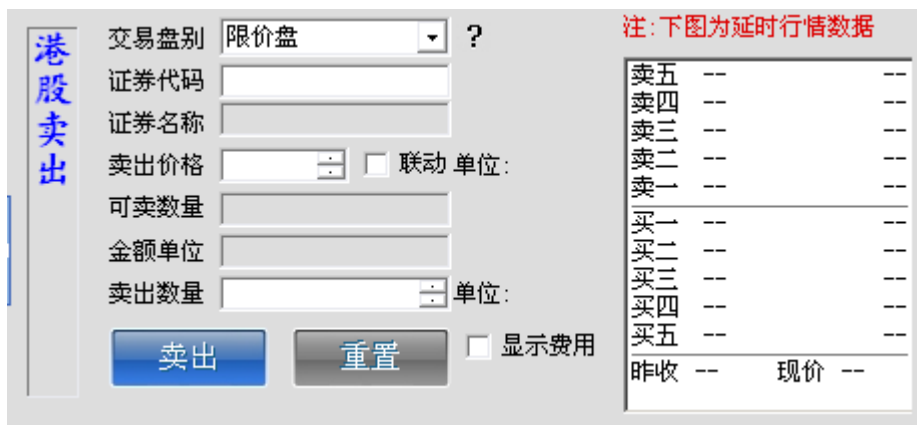

- ◆ 当您进行了一次股票卖出的委托后，紫色线框内会将显示本次委托交易的具体描述信息。如下图所示：

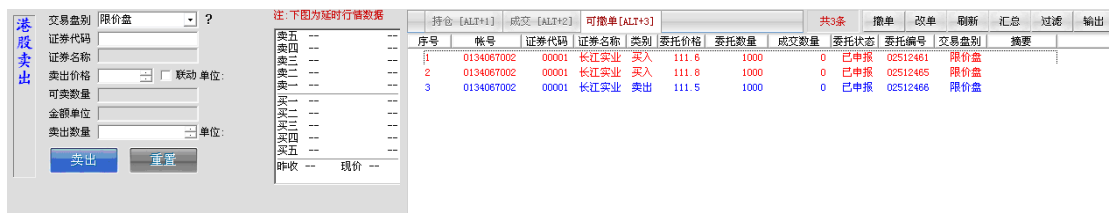

2. 如何委托卖出

第一步：输入股票代码，回车。系统将会返回该股票的名称、可卖数量和行情信息。

第二步：选择交易盘别。我们提供了三种交易盘别类型。

第三步：输入卖出价格，回车。您可以勾选“联动”让系统按照你设置的价格档位自动填入买入价格。您还可以通过鼠标滚轮、+/-键，以及点击右侧上下箭头按钮，按最小变动单位调整卖出价格。

第四步：输入卖出数量。您可以右键点击控件，选择按照可卖数量全部卖出或按比例卖出。您还可以通过鼠标滚轮、+/-键，以及点击右侧上下箭头按钮，按最小变动单位调整卖出数量。

第五步：点击“卖出”按钮或按回车键，系统会弹出委托卖出确认框，如下图中所示信息：

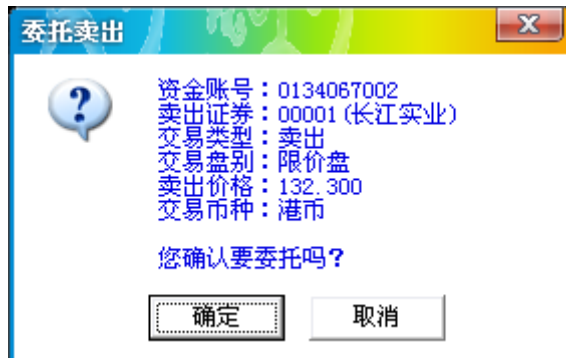

第六步：回车或者点击确认买入。如果委托成功就会返回合同号。

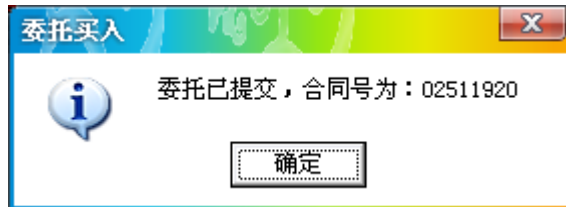

五、 港股买入（点击报价）

1. 买入界面

点击交易模式选择窗口中的港股买入（点击报价），系统显示如下界面：

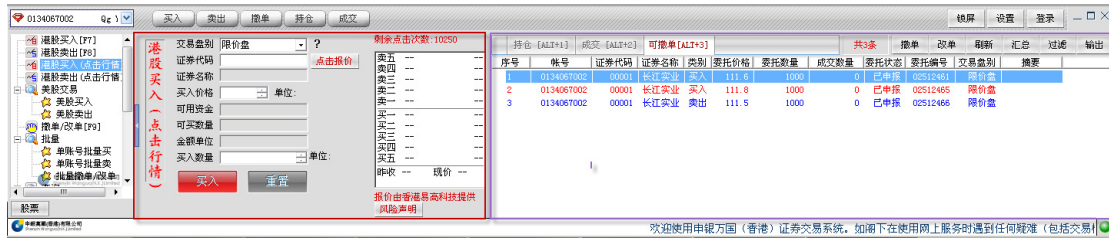

- ◆ 红色线框区域是显示买入股票的信息。
- ◆ 紫色线框区域默认显示当前登入账号的当日全部委托/当日可撤单委托状态的委托信息，当日全部委托/当日可撤单委托可通过右键菜单切换。用户还可以通过标签页切换显示信息，包括持仓的股票数据信息和当日已成交委托信息。
- ◆ 在红色线框标记的区域内，一共包括两个部分的内容，左边部分表示买入的操作区域，右边区域为行情数据，以及点击报价相关信息。



2. 点击报价协议签署

当此账户未签署点击报价协议前，在港股买卖（点击报价界面）输入证券代码并点击“点击报价”按钮后，系统弹出点击报价服务协议书，如下图所示：

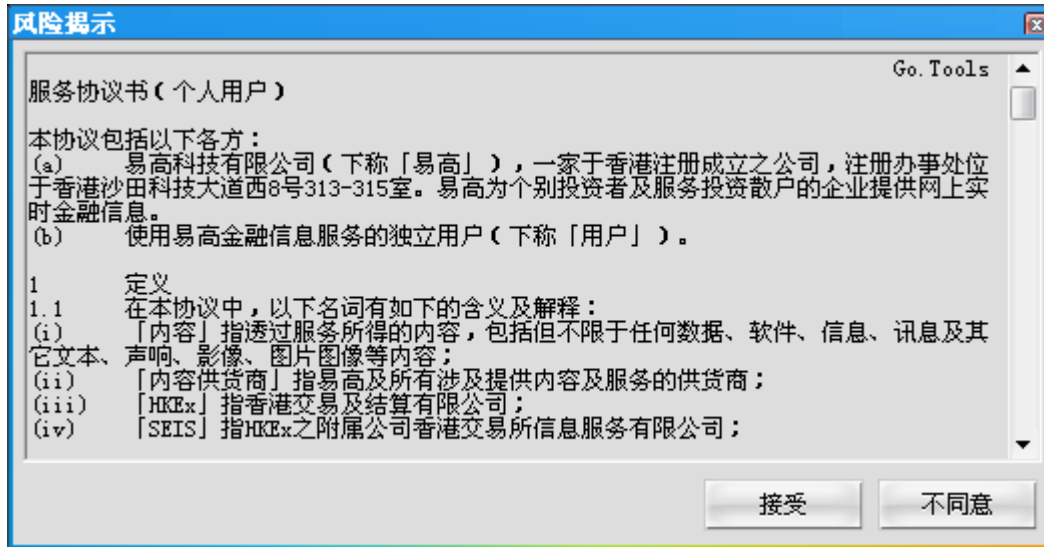

当客户点击了“接受”按钮，表示接受点击报价服务协议书的内容后，就能正常使用点击报价功能了

3. 如何委托点击报价买入

第一步：输入股票代码，回车。系统将会返回该股票的名称和行情信息。

第二步：点击“点击报价”按钮，此时行情数据区域会显示输入股票的行情数据，如下图所示：

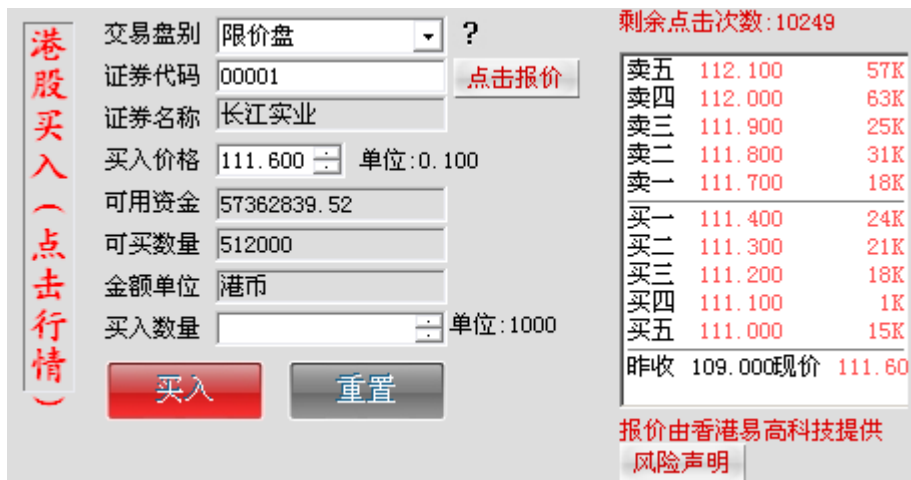

此时买入价格自动填写现价价格，右侧显示实时五档行情，而剩余点击次数减1。

第三步：选择交易盘别。我们提供了两种交易盘别类型。

第四步：输入买入价格，回车。您可以通过鼠标滚轮、+/-键，以及点击右侧上下箭头按钮，按最小变动单位调整买入价格。完成后系统将显示您对该只股票的购买力（可买数量）。

第五步：输入买入数量。您可以右键点击控件，选择按照购买力全部买入或按比例买入。您可以通过鼠标滚轮、+/-键，以及点击右侧上下箭头按钮，按最小变动单位调整买入数量。

第六步：点击“买入”按钮或按回车键，系统会弹出委托买入确认框：如下图所示信息：

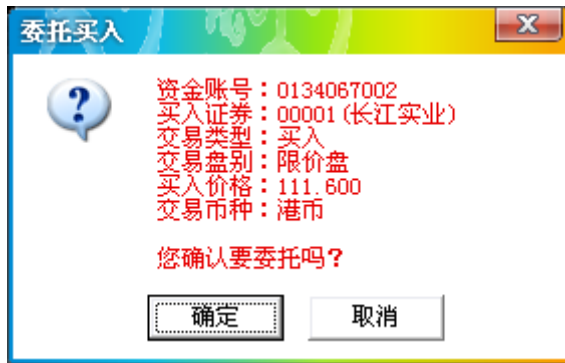

第七步：回车或者点击确认买入。如果委托成功就会返回合同号。

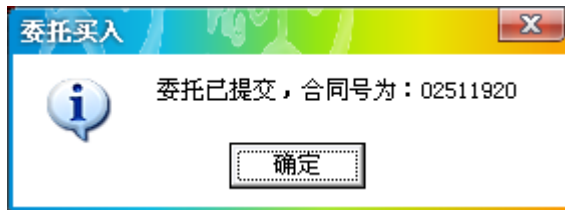

六、 港股卖出（点击行情）

1. 卖出界面

点击交易模式选择窗口中的港股卖出，系统显示如下界面：

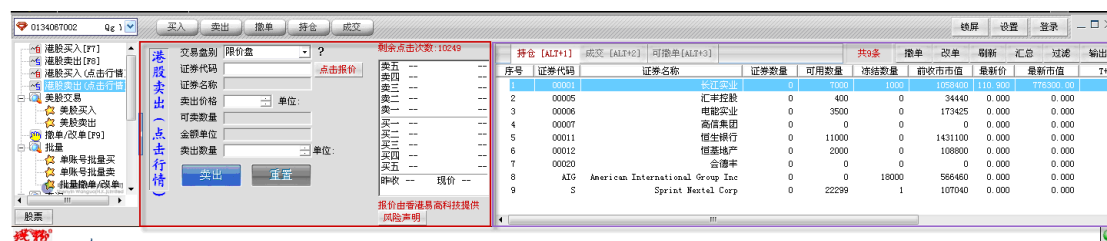

- ◆ 红色线框区域是显示卖出股票的信息。
- ◆ 紫色线框区域默认显示当前登入账号的持仓的股票数据信息。用户还可以通过标签页切换显示信息，包括持仓的股票数据信息和当日已成交委托信息和当日全部委托/当日可撤单委托状态的委托信息。
- ◆ 在红色线框标记的区域内，一共包括两个部分的内容，左边部分表示卖出的操作区域，右边区域为行情数据，以及点击报价相关信息。

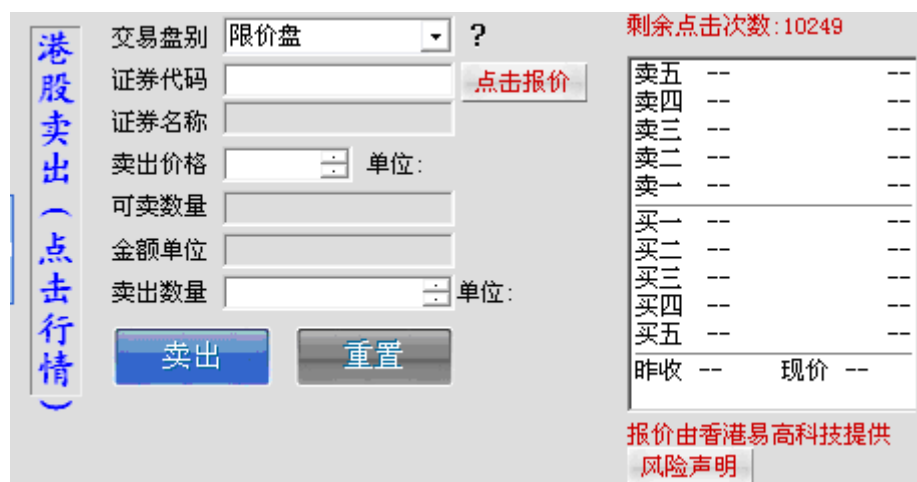

2. 如何委托点击报价卖出

第一步：输入股票代码，回车。系统将会返回该股票的名称、可卖数量和行情信息。

第二步：点击“点击报价”按钮，此时行情数据区域会显示输入股票的行情数据，如下图所示：

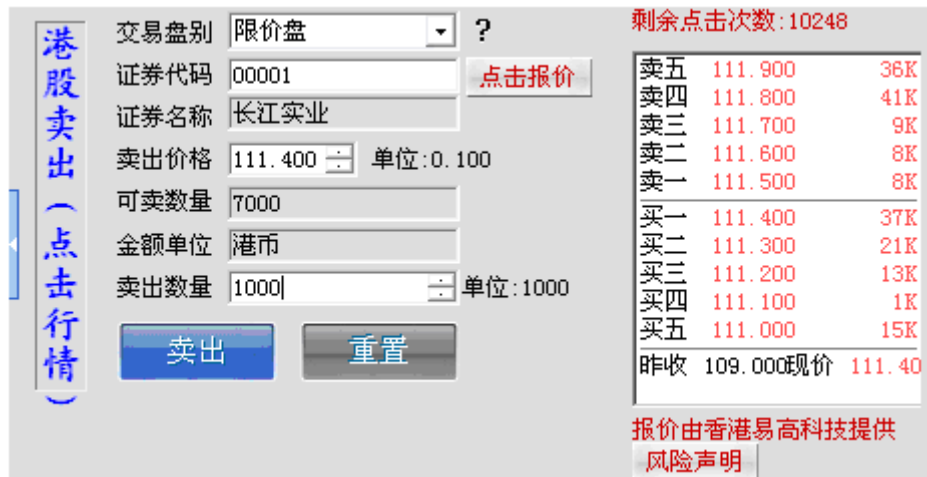

此时卖出价格自动填写现价价格，右侧显示实时五档行情，而剩余点击次数减1。

第三步：选择交易盘别。我们提供了三种交易盘别类型。

第四步：输入卖出价格，回车。。您可以通过鼠标滚轮、+/-键，以及点击右侧上下箭头按钮，按最小变动单位调整卖出价格。

第五步：输入卖出数量。您可以右键点击控件，选择按照可卖数量全部卖出或按比例卖出。您可以通过鼠标滚轮、+/-键，以及点击右侧上下箭头按钮，按最小变动单位调整卖出数量。

第六步：点击“卖出”按钮或按回车键，系统会弹出委托卖出确认框，如下图中所示信息：

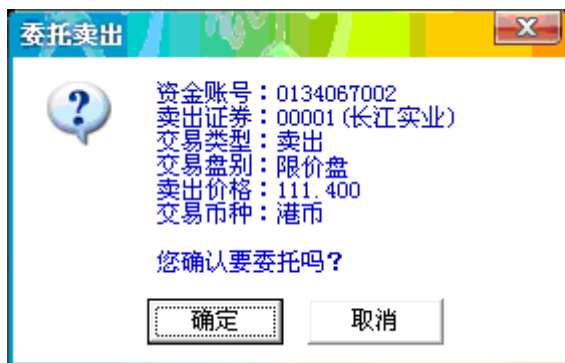

第七步：回车或者点击确认买入。如果委托成功就会返回合同号。

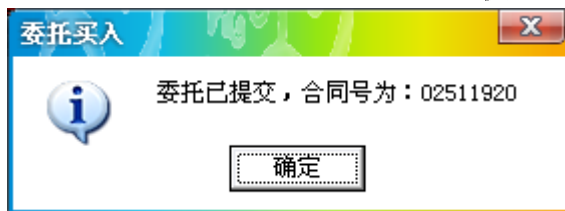

七、 闪电下单

1. 您可以在行情界面的报表、买卖盘等等地方点击价格进行下单。

◆ 在大利市画面查看买卖盘时，可以点击卖盘五档价格中的任何一档闪电买入

The screenshot shows a trading interface for '200013 长江实业当月连'. The main window displays a bid-ask table and a technical analysis chart. A '闪电买入' (Lightning Buy) pop-up window is open, showing the following details:

- 账户姓名: Qg Ypxargx 中中中
- 资金账户: 0134067002
- 交易盘别: 限价盘
- 证券代码: 00001
- 证券名称: 长江实业
- 买入价格: 111.600
- 可买数量: 512000
- 金额单位: 港币
- 买入数量: 0

The background interface includes a bid-ask table with columns for '买盘' (Buy) and '卖盘' (Sell), and a technical analysis section with data for 50-day, 52-week, and 52-week low prices.

◆ 点击买盘五档价格中的任何一档委托卖出

The screenshot shows the same trading interface as above, but with a '闪电卖出' (Lightning Sell) pop-up window open. The details are as follows:

- 账户姓名: Qg Ypxargx 中中中
- 资金账户: 0134067002
- 交易盘别: 竞价限价盘
- 证券代码: 00001
- 证券名称: 长江实业
- 卖出价格: 111.400
- 可卖数量: 7000
- 金额单位: 港币
- 卖出数量: 0

The background interface shows the bid-ask table and technical analysis data, with the '卖盘' (Sell) column highlighted.

◆ 在报表画面点击卖出价买入

次序	名称	代码	开盘	最新	涨跌	总量	现量	最高	最低	买入价	卖出价	幅度%	换手率
1	长江实业	00001	108.400	111.400	2.400	3338337	2000	111.900	108.400	111.400	111.600	2.20	0.1
2	中电控股	00002	67.950	68.150	0.900	2918297	1000	68.200	67.450	68.150	68.200	1.34	0.1
3	香港中华煤	00003	17.400	17.320	-0.020	4525483	3000	17.400	17.140	17.300	17.320	-0.12	0.0
4	九龙仓集团	00004	52.250	52.350	0.350	1839770	1000	52.450	51.900	52.300	52.350	0.67	0.0
5	汇丰控股	00005	75.600	76.200	0.300	14.608M	41200	76.600	75.450	76.150	76.250	0.40	0.0
6	电能实业	00006	56.100	56.700	0.400	1519400	500	56.800	56.100	56.700	56.700	0.00	0.0
7	高信集团	00007	0.570	0.570	0.010	272000	48000	0.590	0.550	0.570	0.570	0.00	0.0
8	电讯盈科	00008	3.320	3.350	0.010	14.255M	10000	3.370	3.310	3.350	3.350	0.00	0.2
9	中国东方实	00009	0.305	0.300	0.000	4032000	300000	0.305	0.300	0.300	0.300	0.00	0.1
10	恒隆集团	00010	47.100	48.150	0.800	747655	1000	48.300	47.100	48.150	48.150	0.00	0.0
11	恒生银行	00011	122.400	122.000	-0.200	1120500	1000	122.400	121.800	122.000	122.000	0.00	0.0
12	恒基地产	00012	48.500	49.100	0.900	1833564	1000	49.200	48.500	49.100	49.100	0.00	0.0
13	和记黄埔	00013	82.200	83.050	1.250	9811536	1000	83.800	81.800	83.000	83.000	0.00	0.2
14	希慎兴业	00014	37.900	37.700	0.200	614814	28000	37.900	37.700	37.700	37.700	0.00	0.0
15	盈信控股	00015	0.870	0.860	0.000	446000	2000	0.880	0.860	0.860	0.860	0.00	0.0
16	新鸿基地产	00016	111.000	110.800	1.400	2452693	6000	111.200	109.800	110.800	110.800	0.00	0.1
17	新世界发展	00017	11.620	11.900	0.320	8239744	1000	11.960	11.620	11.900	11.900	0.00	0.2
18	东方报业集	00018	1.120	1.150	0.010	966000	10000	1.150	1.120	1.150	1.150	0.00	0.0

闪电买入

账户姓名 Qg Ypxar gx 中中中
 资金账户 0134067002
 交易盘别 限价盘
 证券代码 00001
 证券名称 长江实业
 买入价格 111.600
 可买数量 512000
 金额单位 港币
 买入数量 1

直接下单

买入 重置

◆ 在报表画面点击卖出价卖出

次序	名称	代码	开盘	最新	涨跌	总量	现量	最高	最低	买入价	卖出价	幅度%	换手率
1	长江实业	00001	108.400	111.400	2.400	3339337	1000	111.900	108.400	111.400	111.600	2.20	0.1
2	中电控股	00002	67.950	68.150	0.900	2920297	500	68.200	67.450	68.150	68.200	1.34	0.0
3	香港中华煤	00003	17.400	17.320	-0.020	4525483	3000	17.400	17.140	17.300	17.320	-0.12	0.0
4	九龙仓集团	00004	52.250	52.350	0.350	1839770	1000	52.450	51.900	52.300	52.350	0.67	0.0
5	汇丰控股	00005	75.600	76.200	0.300	14.613M	1200	76.600	75.450	76.150	76.200	0.40	0.0
6	电能实业	00006	56.100	56.700	0.400	1519400	500	56.800	56.100	56.700	56.700	0.00	0.0
7	高信集团	00007	0.570	0.570	0.010	272000	48000	0.590	0.550	0.570	0.570	0.00	0.0
8	电讯盈科	00008	3.320	3.350	0.010	14.255M	10000	3.370	3.310	3.350	3.350	0.00	0.2
9	中国东方实	00009	0.305	0.300	0.000	4032000	300000	0.305	0.300	0.300	0.300	0.00	0.1
10	恒隆集团	00010	47.100	48.150	0.800	747655	1000	48.300	47.100	48.150	48.150	0.00	0.0
11	恒生银行	00011	122.400	122.000	-0.200	1120500	1000	122.400	121.800	122.000	122.000	0.00	0.0
12	恒基地产	00012	48.500	49.100	0.900	1833564	1000	49.200	48.500	49.100	49.100	0.00	0.0
13	和记黄埔	00013	82.200	83.050	1.250	9811536	1000	83.800	81.800	83.000	83.000	0.00	0.2
14	希慎兴业	00014	37.900	37.650	0.150	615814	1000	37.900	37.700	37.700	37.700	0.00	0.0
15	盈信控股	00015	0.870	0.860	0.000	446000	2000	0.880	0.860	0.860	0.860	0.00	0.0
16	新鸿基地产	00016	111.000	110.800	1.400	2453693	1000	111.200	109.800	110.800	110.800	0.00	0.1
17	新世界发展	00017	11.620	11.900	0.320	8247744	2000	11.960	11.620	11.900	11.900	0.00	0.2
18	东方报业集	00018	1.120	1.150	0.010	966000	10000	1.150	1.120	1.150	1.150	0.00	0.0

闪电卖出

账户姓名 Qg Ypxar gx 中中中
 资金账户 0134067002
 交易盘别 竞价限价盘
 证券代码 00001
 证券名称 长江实业
 卖出价格 111.400
 可卖数量 7000
 金额单位 港币
 卖出数量 1

直接下单

卖出 重置

八、 快速下单/撤单

在行情界面上（报表界面、个股走势界面、k 线走势界面），键入 31 可以对当前证券进行委托买入



委托端立即跳到委托买入界面并自动填入当前证券代码。

在行情界面上（报表界面、个股走势界面、k 线走势界面），敲入 32 可以对当前证券进行委托卖出



委托端立即跳到委托卖出界面并自动填入当前证券代码。

在行情界面上（报表界面、个股走势界面、k 线走势界面），敲入 33 可以快速到达撤单界面

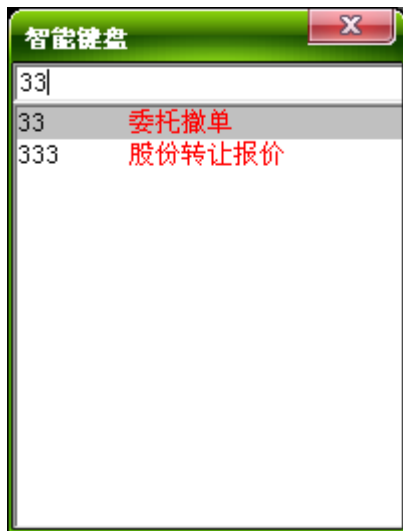

委托端立即跳转到委托撤单界面。

九、 美股交易

1. 美股买入界面

点击交易模式选择窗口中的美股买入，系统显示如下界面：

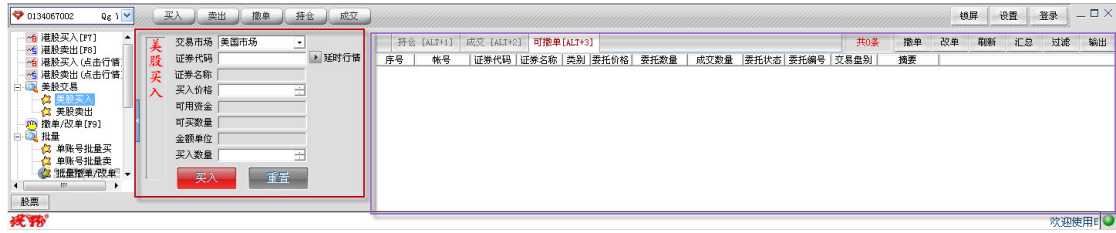

- ◆ 红色线框区域是显示买入股票的信息。
- ◆ 紫色线框区域默认显示当前登入账号的当日全部委托/当日可撤单委托状态的委托信息，当日全部委托/当日可撤单委托可通过右键菜单切换。用户还可以通过标签页切换显示信息，包括持仓的股票数据信息和当日已成交委托信息。
- ◆ 在红色线框标记的区域为买入的操作区域。



- ◆ 当您进行了一次股票买入的委托后，紫色线框内会将显示本次委托交易的具体描述信息。如下图所示：

2. 如何委托买入美股

第一步：输入股票代码，回车。系统将会返回该股票的名称和币种信息。

第二步：点击由此箭头按钮 ，通过网页查询股票行情。如图所示：



第三步：输入买入价格，回车。完成后系统将显示您对该只股票的购买力（可买数量）。
 第四步：输入买入数量。您可以右键点击控件，选择按照购买力全部买入或按比例买入。
 第五步：点击“买入”按钮或按回车键，系统会弹出委托买入确认框，如下图显示信息：

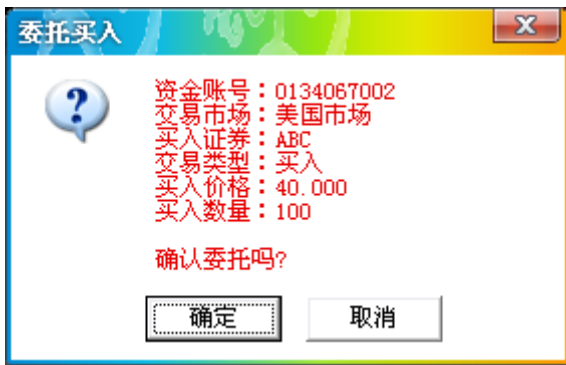

第六步：回车或者点击确定，并输入交易密码后确认买入委托。如果委托成功就会返回合同号。如图所示：

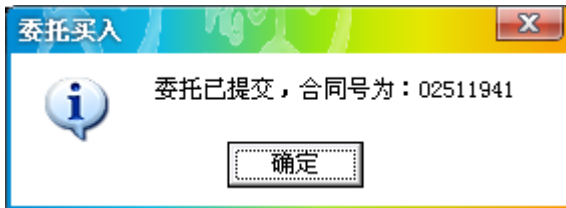

3. 美股卖出界面

点击交易模式选择窗口中的美股卖出，系统显示如下界面：

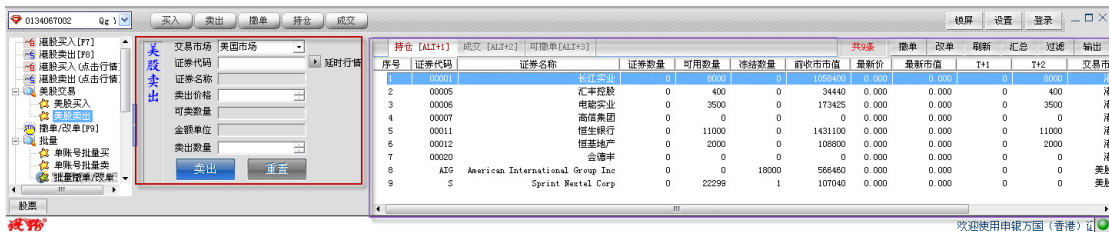

- ◆ 红色线框区域是显示卖出股票的信息。
- ◆ 紫色线框区域默认显示当前登入账号的持仓的股票数据信息。用户还可以通过标签页切换显示信息，包括持仓的股票数据信息和当日已成交委托信息和当日全部委托/当日可撤单委托状态的委托信息。
- ◆ 在红色线框标记的区域为卖出的操作区域。



- ◆ 当您进行了一次股票卖出的委托后，紫色线框内会将显示本次委托交易的具体描述信息。

4. 如何委托卖出美股

第一步：输入股票代码，回车。系统将会返回该股票的名称、可卖数量和币种信息。

第二步：输入卖出价格，回车。您可以通过鼠标滚轮、+/-键，以及点击右侧上下箭头按钮，按最小变动单位调整卖出价格。

第三步：输入卖出数量。您可以右键点击控件，选择按照可卖数量全部卖出或按比例卖出。您还可以通过鼠标滚轮、+/-键，以及点击右侧上下箭头按钮，按最小变动单位调整卖出数量。

第四步：点击“卖出”按钮或按回车键，系统会弹出委托卖出确认框。如下图显示信息：



第五步：回车或者点击确认买入。如果委托成功就会返回合同号。

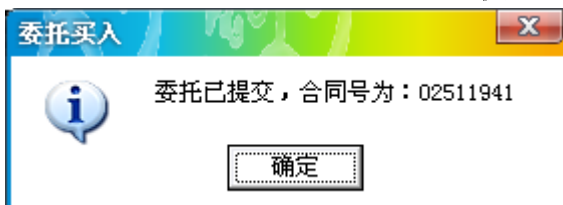

十、 撤单与改单

点击交易模式选择窗口中的撤单/改单。系统显示如下界面：

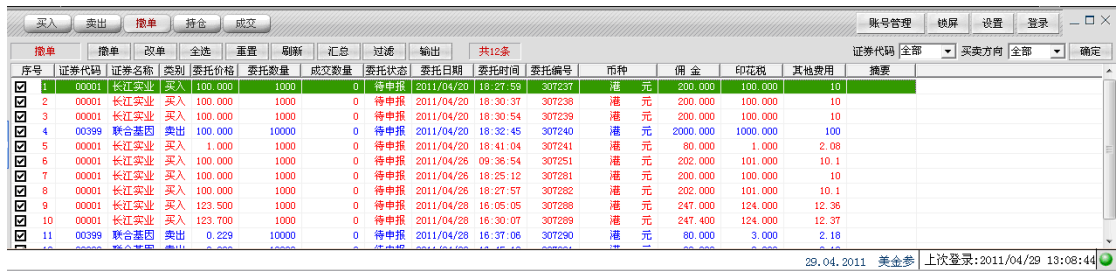

序号	证券代码	证券名称	类别	委托价格	委托数量	成交数量	委托状态	委托日期	委托时间	委托编号	币种	佣金	印花税	其他费用	摘要
1	00001	长江实业	买入	100.000	1000	0	待申报	2011/04/20	18:27:59	307237	港 元	200.000	100.000	10	
2	00001	长江实业	买入	100.000	1000	0	待申报	2011/04/20	18:30:37	307238	港 元	200.000	100.000	10	
3	00001	长江实业	买入	100.000	1000	0	待申报	2011/04/20	18:30:54	307239	港 元	200.000	100.000	10	
4	00399	联合基因	卖出	100.000	10000	0	待申报	2011/04/20	18:32:45	307240	港 元	2000.000	1000.000	100	
5	00001	长江实业	买入	1.000	1000	0	待申报	2011/04/20	18:41:04	307241	港 元	80.000	1.000	2.08	
6	00001	长江实业	买入	100.000	1000	0	待申报	2011/04/20	09:36:54	307251	港 元	202.000	101.000	10.1	
7	00001	长江实业	买入	100.000	1000	0	待申报	2011/04/20	18:25:12	307281	港 元	200.000	100.000	10	
8	00001	长江实业	买入	100.000	1000	0	待申报	2011/04/20	18:27:57	307282	港 元	202.000	101.000	10.1	
9	00001	长江实业	买入	123.500	1000	0	待申报	2011/04/20	18:05:05	307288	港 元	247.000	124.000	12.36	
10	00001	长江实业	买入	123.700	1000	0	待申报	2011/04/20	18:30:07	307289	港 元	247.400	124.000	12.37	
11	00399	联合基因	卖出	0.229	10000	0	待申报	2011/04/20	16:37:06	307290	港 元	80.000	3.000	2.18	
12	00399	联合基因	卖出	0.229	10000	0	待申报	2011/04/20	14:35:10	307291	港 元	80.000	3.000	2.18	

1. 撤单

此界面只列出所有可撤委托单

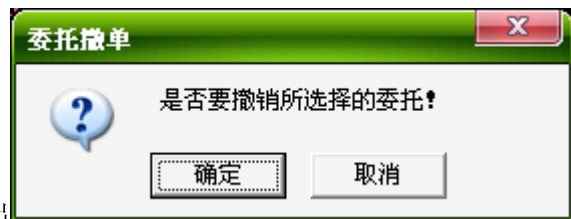

勾选要撤销的委托单，按“撤单”按钮跳出

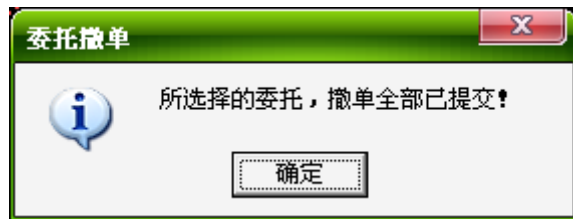

确认后，送出撤单请求。

键盘按“DEL”键或鼠标右键可以撤销焦点所在的委托单。



确认后，送出撤单请求。



2. 改单

注意改单只能改没有成交或者部分成交的委托单，已经成交的委托单不能改。

选择委托，点击“改单”按钮

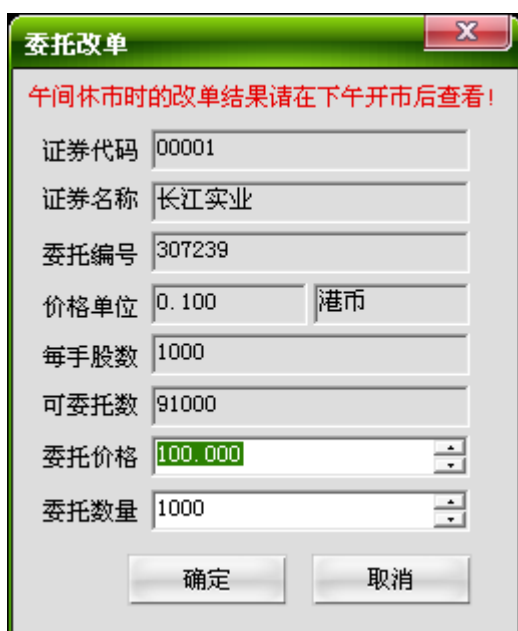

委托改单

午间休市时的改单结果请在下午开市后查看!

证券代码: 00001

证券名称: 长江实业

委托编号: 307239

价格单位: 0.100 港币

每手股数: 1000

可委托数: 91000

委托价格: 100.000

委托数量: 1000

确定 取消

改单可以修改委托价格和委托数量，修改完成后点击“确定”按钮，系统弹出改单确认框

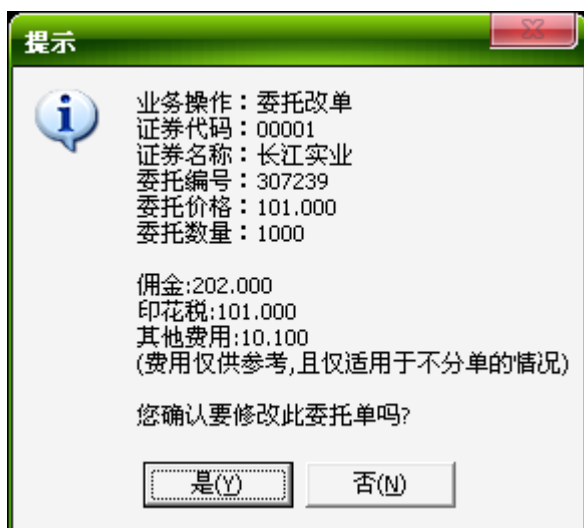

提示

业务操作: 委托改单
证券代码: 00001
证券名称: 长江实业
委托编号: 307239
委托价格: 101.000
委托数量: 1000

佣金: 202.000
印花税: 101.000
其他费用: 10.100
(费用仅供参考,且仅适用于不分单的情况)

您确认要修改此委托单吗?

是(Y) 否(N)

点击“是”后执行改单操作并返回合同号。



委托改单

委托改单已提交, 返回合同号: 307239

确定

十一、 批量交易

批量交易中包含三种委托模式

- ◆ 均量委托：输入每笔的数量，以及一共多少笔进行交易。
- ◆ 总量委托：输入交易的总量，以及一共多少笔进行交易。
- ◆ 总额委托：输入交易的总金额，以及一共多少笔进行交易

1. 单账号批量买入

点击批量->单账号批量买入

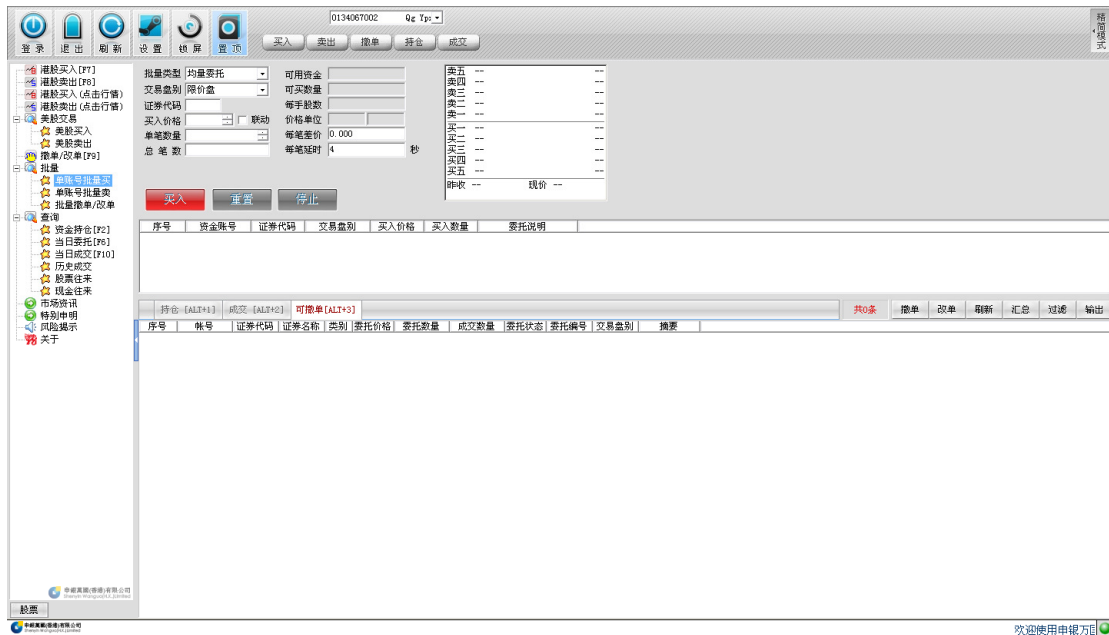

第一步：选择批量类型。

第二步：选择交易盘别，输入证券代码、买入价格。

第三步：输入单笔数量/总数量/总金额。

第四步：输入总笔数。

第五步：调整每笔的差价。

第六步：调整每笔的延时。



第七步：可以调整委托单明细，双击单条委托单可以修改价格和数量



第八步：点击“买入”按钮



完成后，显示委托说明



2. 单账号批量卖出

点击批量—>单账号批量卖出

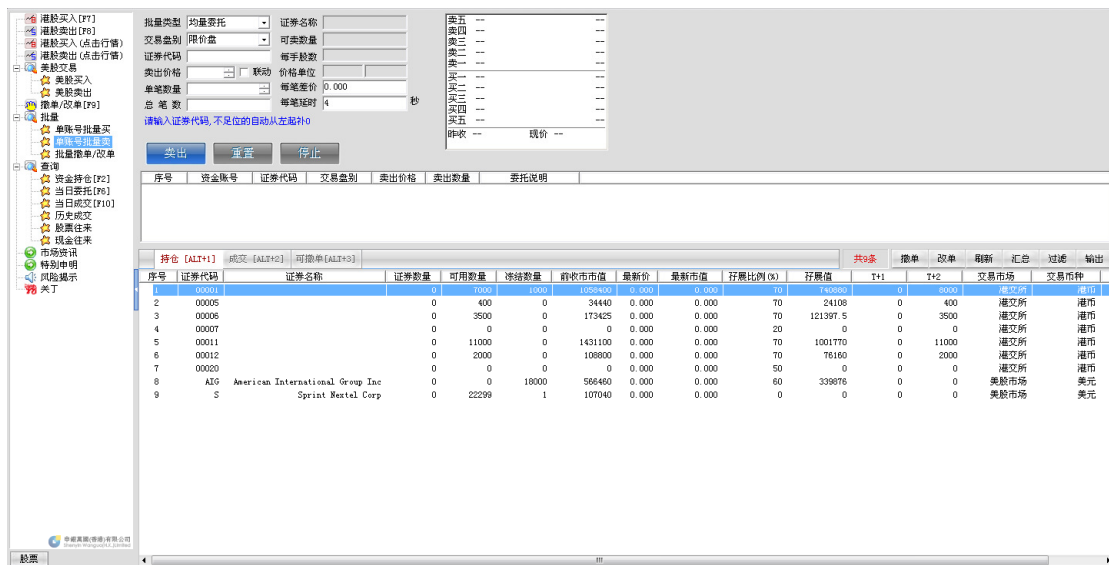

第一步：选择批量类型。

第二步：选择交易盘别，输入证券代码、买入价格。

第三步：输入单笔数量/总数量/总金额。

第四步：输入总笔数。

第五步：调整每笔的差价。

第六步：调整每笔的延时。

批量类型	均量委托	证券名称	香港电灯	卖五	--	--
交易盘别	限价盘	可卖数量	3500	卖四	--	--
证券代码	00006	每手股数	500	卖三	--	--
卖出价格	49.550	价格单位	0.050 港币	卖二	--	--
单笔数量	500	每笔差价	0.000	卖一	--	--
总笔数	2	每笔延时	4 秒	买一	--	--
等待委托：总资金：49550.000 总数量：1000 总				买二	--	--
				买三	--	--
				买四	--	--
				买五	--	--
				昨收	49.550	现价 --

序号	资金账号	证券代码	交易盘别	卖出价格	卖出数量	委托说明
<input checked="" type="checkbox"/>	1	0134067002	00006	限价盘	49.550	500
<input checked="" type="checkbox"/>	2	0134067002	00006	限价盘	49.550	500

第七步：可以调整委托单明细，双击单条委托单可以修改价格和数量

修改委托价格与数量

买卖价格

委托数量

第八步：点击“卖出”按钮

单账号批量卖出

证券代码：00006
 证券名称：香港电灯
 委托金额：49550.000
 委托总量：1000
 委托笔数：2

完成后

批量类型	均量委托	证券名称	香港电灯	卖五	--	--
交易盘别	限价盘	可卖数量	3500	卖四	--	--
证券代码	00006	每手股数	500	卖三	--	--
卖出价格	49.550	价格单位	0.050 港币	卖二	--	--
单笔数量	500	每笔差价	0.000	卖一	--	--
总笔数	2	每笔延时	4 秒	买一	--	--
请输入证券代码,不足位的自动从左起补0				买二	--	--
等待委托：总资金：0.000 总数量：0 总笔数：0				买三	--	--
				买四	--	--
				买五	--	--
				昨收	49.550	现价 --

序号	资金账号	证券代码	交易盘别	卖出价格	卖出数量	委托说明
<input type="checkbox"/>	1	0134067002	00006	限价盘	49.550	500 已提交, 合同号02...
<input type="checkbox"/>	2	0134067002	00006	限价盘	49.550	500 已提交, 合同号02...

十二、 数据查询

1. 资金股份查询

点击交易模式选择窗口中的查询，再点击资金持仓。系统显示如下界面：

账户信息 按“ ” 隐藏或显示资金										共1条		说明	买入	卖出	刷新	汇总	过滤	输出
序号	币种	账面余额	最大可用资金	融资额度	总市值	汇率	账号											
1	人民币	1000000.000	1000000.000	0	0.00	1.18440	106532											
2	港元	8799338.320	8799338.320	0	739670.00	1.00000	106532											

序号	证券代码	证券名称	总数量	证券数量	可用数量	币种	前收市值	买入均价	最新价	证券市值	浮动盈亏	账号
1	00399	联合基金	3230000	3230000	810000	港元	742900.00	0.22	0.229	739670.00	29070.00	106532

点击“说明”按钮，系统将为您提示一些基本的说明数据信息和友情提示。

点击“买入”按钮，系统跳转到买入界面。

点击“卖出”按钮，系统跳转到卖出界面。

点击“刷新”按钮，刷新当前用户的数据信息，这些数据包括资金和股票的数据信息。

2. 当日委托查询

点击交易模式选择窗口中的查询，再点击当日委托。系统显示如下界面：

当日委托															共24条		证券代码	全部	买卖方向	全部	确定
序号	证券代码	证券名称	类别	委托价格	委托数量	成交数量	委托状态	委托日期	委托时间	委托编号	币种	佣金	印花税	其他费用	摘要						
1	00001	长江实业	买入	100.000	1000	0	已撤单	2011/04/20	11:48:48	306868	港元	0.000	0.000	0							
2	00001	长江实业	买入	100.000	1000	0	已撤单	2011/04/20	11:48:48	306869	港元	0.000	0.000	0							
3	00001	长江实业	买入	100.000	1000	0	已撤单	2011/04/20	11:52:08	306875	港元	0.000	0.000	0							
4	00001	长江实业	买入	100.000	1000	0	已撤单	2011/04/20	11:52:08	306876	港元	0.000	0.000	0							
5	00001	长江实业	买入	100.000	1000	0	已撤单	2011/04/20	11:52:27	306882	港元	0.000	0.000	0							
6	00001	长江实业	买入	100.000	1000	0	已撤单	2011/04/20	11:52:29	306884	港元	0.000	0.000	0							
7	00001	长江实业	买入	100.000	1000	0	待申报	2011/04/20	18:27:59	307237	港元	200.000	100.000	10							
8	00001	长江实业	买入	100.000	1000	0	待申报	2011/04/20	18:30:37	307238	港元	200.000	100.000	10							
9	00001	长江实业	买入	100.000	1000	0	待申报	2011/04/20	18:30:54	307239	港元	202.000	101.000	10.1							
10	00399	联合基金	卖出	100.000	10000	0	待申报	2011/04/20	18:32:45	307240	港元	2000.000	1000.000	100							

红色线框中的“撤单”、“改单”按钮，操作同“撤单与改单”操作。

过滤工具条，如下图所示：

证券代码 买卖方向 确定

在证券代码中选择您想查看的证券代码，或者您可以选择全部，查看全部的委托记录。

在买卖方向中选择您需要查看的买卖类型，您可以选择只查看买入的交易，也可以只查看卖出的交易，或者您可以查看全部的委托记录。

点击“确定”按钮确认本次查询操作。

3. 当日成交查询

点击交易模式选择窗口中的查询，再点击当日成交。系统显示如下界面：

当日成交												共4条		证券代码	全部	买卖方向	全部	确定
序号	证券代码	证券名称	买卖类别	币种	成交价格	成交数量	成交时间	成交编号	佣金	印花税	其他费用							
1	00001	长江实业	买入	港元	119.100	1000	09:48:02	306825	119.100	120.000	11.91							
2	00005	汇丰控股	买入	港元	90.100	400	10:20:10	306642	38.000	37.000	4.88							
3	00005	汇丰控股	买入	港元	90.000	400	10:20:27	306643	38.000	38.000	4.88							
4	00005	汇丰控股	买入	港元	90.000	400	10:20:39	306644	38.000	38.000	4.88							

点击“明细”按钮，显示所选成交记录的成交明细。如下图：

成交明细							还原	刷新	汇总	过滤	输出	共
序号	证券代码	证券名称	买卖类别	成交数量	成交价格	成交						
1	00001	长江实业	买入	1000.0	125.5	16						

过滤工具条，如下图所示：

证券代码 买卖方向 确定

在证券代码中选择您想查看的证券代码，或者您可以选择全部，查看全部的委托记录。

在买卖方向中选择您需要查看的买卖类型，您可以选择只查看买入的交易，也可以只查看卖出的交易，或者您可以查看全部的委托记录。
 点击“确定”按钮确认本次查询操作。

4. 历史成交查询

点击交易模式选择窗口中的查询，再点击历史成交。系统显示如下界面：

历史成交	刷新	汇总	过滤	输出	共2条	查询日期	2011- 2-28	至	2011- 4-29	确定
序号	证券代码	证券名称	买卖类别	币种	成交价格	成交数量	成交日期	成交编号		
1	01163	黄金资源	卖出	港元	0.255	2000	2011/04/04	974152		
2	01163	黄金资源	买入	港元	0.230	10000	2011/04/26	1007319		

查询工具条，如下图所示：

查询日期 2011- 2-28 至 2011- 4-29 确定

选择查询开始时间和查询结束时间。
 点击“确定”按钮，刷新当前显示的信息。

5. 股票往来查询

点击交易模式选择窗口中的查询，再点击股票往来。系统显示如下界面：

股票往来	刷新	汇总	过滤	输出	共2条	查询日期	2011- 2-28	至	2011- 4-29	确定
序号	交易类型	交易日期	交收日期	证券代码	证券名称	发生数量				
1	卖出	2011/03/01	1900/01/01	00999	I.T	1000000				
2	卖出	2011/03/01	1900/01/01	80980		1000000				

查询工具条，如下图所示：

查询日期 2011- 2-28 至 2011- 4-29 确定

选择查询开始时间和查询结束时间。
 点击“确定”按钮，刷新当前显示的信息。

6. 现金往来查询

点击交易模式选择窗口中的查询，再点击现金往来。系统显示如下界面：

资金往来	刷新	汇总	过滤	输出	共2条	查询日期	2011- 2-28	至	2011- 4-29	确定
序号	参考编号	状况	交易日期	币种	金额					
1	630019	已验证	2011/03/01	港元	1000000.000					
2	630019	已验证	2011/03/01	人民币	1000000.000					

查询工具条，如下图所示：

查询日期 2011- 2-28 至 2011- 4-29 确定

选择查询开始时间和查询结束时间。
 点击“确定”按钮，刷新当前显示的信息。

7. 通用功能

在众多数据查询界面中，有众多通用功能。这里以查询当日委托界面为例。
 点击“汇总”按钮，弹出如下界面

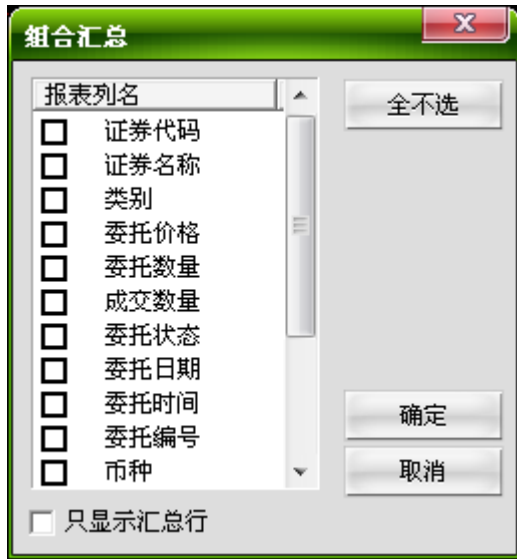

选择列名，可以根据列汇总所有记录。结果如下：

序号	证券代码	证券名称	类别	委托价格	委托数量	成交数量	委托状态	委托日期	委托时间	委托编号	币种	佣金	印花税	其他费用	摘要
16	00777		买入	0.002	500	0	委托取消	2011/04/28	23:13:46	307296	港 元	0.000	0.000	0	
17	00888		买入	0.001	1000	0	委托取消	2011/04/28	23:18:48	307297	港 元	0.000	0.000	0	
18	00001		买入	122.400	1000	0	待申报	2011/04/29	14:42:57	307302	港 元	122.400	123.000	12.24	
19	00005		卖出	84.350	1200	0	待申报	2011/04/29	15:21:30	307303	港 元	101.200	102.000	10.12	
20			买入	108.557	1400	0	已撤单					0	0	0	
21			买入	103.245	2200	2200	已完成					227	229	23	
22			买入	4.892	34400	0	待申报					165	174	30	
23			买入	0.001	28500	0	委托取消					0	0	0	
24			卖出	84.350	1200	0	待申报					101.200	102.000	10.12	

红色线框描绘的区域表示汇总行。

汇总列以绿色标明。

点击“过滤”按钮，弹出如下界面



每个列表名后都有可选择的过滤条件，根据需要进行过滤。结果如下：

序号	证券代码	证券名称	类别	委托价格	委托数量	成交数量	委托状态	委托日期	委托时间	委托编号	币种	佣金	印花税	其他费用	摘要
1	00001		买入	119.100	1000	1000	已完成	2011/04/20	09:48:02	306625	港 元	119.100	120.000	11.91	
2	00005		买入	90.100	400	400	已完成	2011/04/20	10:20:10	306642	港 元	36.000	37.000	4.88	
3	00005		买入	90.000	400	400	已完成	2011/04/20	10:20:27	306643	港 元	36.000	36.000	4.88	
4	00005		买入	90.000	400	400	已完成	2011/04/20	10:20:39	306644	港 元	36.000	36.000	4.88	

过滤列以紫色标明。

点击“输出”按钮，保存当前信息数据中的数据。可以输出到文本文件、电子表格已经直接

打印机打印。

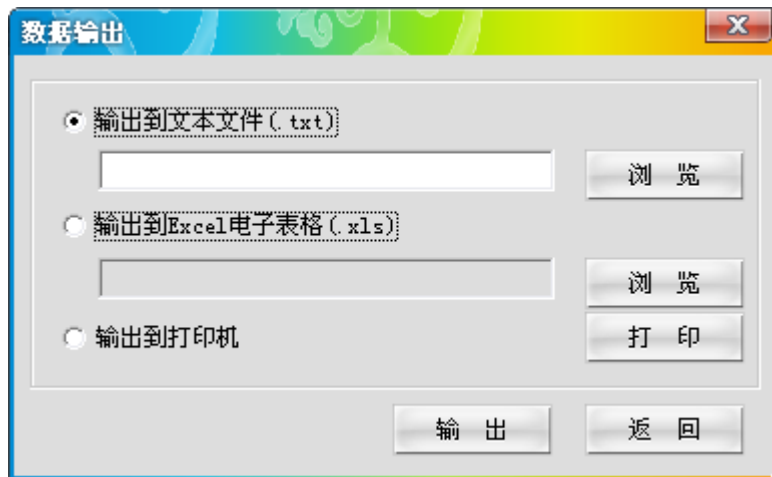

十三、 市场资讯

点击交易模式选择窗口中的市场资讯，系统显示如下界面：



我们会打开申银万国香港的网站首页，您可以操作界面，如同操作普通浏览器。

十四、 交易雷达

我们在行情的 K 线上有历史成交的交易雷达



在走势画面上我们有委托雷达



十五、快捷功能汇总

在行情界面上（报表界面、个股走势界面、k 线走势界面），敲入快捷键可以对当前证券进行委托买卖以及撤单：31（委托买入），32（委托卖出）、33（委托撤单）

按 F12 键可以开启、隐藏、或者锁屏委托界面。

在数量输入框，按空格键可以选择仓位。

热键名称	热键功能
Alt+ ~	行情与委托之间焦点切换
F1	隐藏/显示树型菜单
F2	查询账户资金持仓信息
F5	查询界面的刷新
F6	查询当日委托信息
F7	进入买入交易操作界面
F8	进入卖出交易操作界面
Tab	委托画面和报表画面的切换
Ctrl+a	批量撤单界面全选所有记录
Ctrl+r	批量撤单界面重置全部记录
Alt+F1	委托精简模式和全屏模式的切换
↓	向下方向键可以进行选择、走读功能
←	向左方向键可以进行选择，走读功能
→	向右方向键可以进行选择，走读功能
↑	向上方向键可以进行选择，走读功能
Enter	进行委托确认、走读
空格键	进行联动、批量信息选择；数量框仓位选择
Delete	对相应的记录进行撤单
F9	进入自定义撤单操作界面（批量撤单/改单或单个撤单）
F10	查询实时成交信息
F12	激活委托程序；隐藏（锁屏）/显示委托程序
+ -	输入价格/数量的时候，+-可以调整价格/数量
鼠标滚轮	输入价格/数量的时候鼠标滚轮可以调整价格/数量